FUNDACIÓN REINA SOFÍA

MEMORIA

DE ACTIVIDADES
1998-2002

MEMORIA

DE ACTIVIDADES
1998-2002

FUNDACION REINA SOFIA

DE ACTIVIDADES
1998-2002

PRESENTACIÓN

En el año 1997 la Fundación que lleva mi nombre efectuó un importante cambio de rumbo en relación con lo que había sido su línea de actuación desde su creación, allá por mayo de 1977.

En los últimos años hemos desarrollado un notable programa de actividades, del cual figura un amplio resumen en esta Memoria. Pienso que podemos darnos por satisfechos con la labor realizada, dadas las características y posibilidades económicas de la Fundación.

En mi anterior carta de presentación dirigida a los colaboradores de la Fundación señalaba que nuestra sociedad, en tantas cosas tan avanzada, tiene todavía carencias muy importantes y que era tiempo de renovar continuamente esfuerzos e ilusiones. Hoy, cinco años más tarde, estas palabras tienen plena vigencia y actualidad.

Existe una situación en nuestro país que me preocupa y conmueve muy especialmente. Es la de las personas mayores afectadas por cualquier tipo de demencia y en particular por el mal de Alzheimer. Con independencia del estado personal, deterioro... que sufre el enfermo, pocas enfermedades resultan tan desequilibrantes desde el punto de vista emocional para los familiares de las personas que la padecen, como ésta.

Comprobar que la enfermedad es asumida fundamentalmente, en toda su trayectoria, por la institución familiar me hizo recapacitar sobre la conveniencia de que mi Fundación diseñase y llevase a cabo un programa de apoyo a enfermos y familiares en el que estuviesen implicados amplios sectores de la Administración y de la sociedad civil.

Así surgió el Proyecto Alzheimer que con detalle damos a conocer en esta Memoria y que, junto al Rey, presenté a la sociedad española en un acto público el pasado 17 de diciembre.

Pienso que es un Proyecto profundamente generoso, solidario, participativo e integrador. Ha sido trabajado en largas reuniones en las que se han considerado múltiples puntos de vista y en el que han colaborado toda clase de expertos, con la finalidad de obtener un resultado idóneo que podamos poner más adelante a disposición de todos aquellos que quieran seguir nuestro camino.

Como corresponde a un Proyecto que consideramos muy completo y pionero, alcanza un coste elevado. Sobrepasa en mucho las posibilidades de financiación de mi Fundación, por lo que recurro a todas las personas que puedan acceder a esta Memoria para que nos presten su ayuda generosa.

En los corazones de todos ustedes se abre ahora la posibilidad de tender una mano solidaria a esos seres queridos, ausentes de sí mismos, que en sus soledades inaprensibles nos solicitan, todavía, un último gesto de amistad y apoyo.

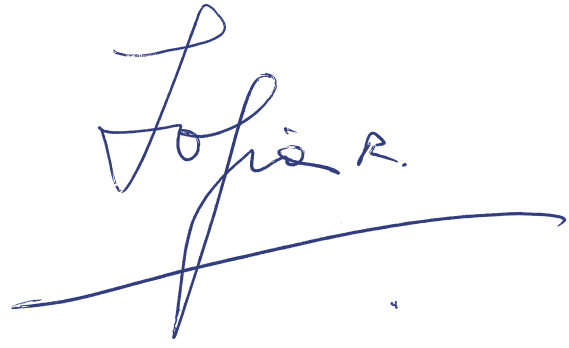

PATRONATO DE LA FUNDACIÓN REINA SOFÍA

JUNTA DE PATRONATO

PRESIDENTA

SU MAJESTAD LA REINA

VICEPRESIDENTE

DON ALBERTO AZA ARIAS

VOCALES

DON RICARDO DÍEZ-HOCHLEITNER RODRÍGUEZ

DOÑA LAURA HURTADO DE MENDOZA Y MALDONADO

DON JOSÉ VILLEGAS ORTEGA

DON JOSÉ CABRERA GARCÍA

DON DOMINGO MARTÍNEZ PALOMO

DON JAIME ALFONSÍN ALFONSO

DOÑA ASUNCIÓN VALDÉS NICOLAU

DON CARLOS GARCÍA REVENGA

DON ARTURO LUIS COELLO VILLANUEVA

COMITÉ EJECUTIVO

DOÑA LAURA HURTADO DE MENDOZA Y MALDONADO

DON JOSE VILLEGAS ORTEGA

DON JOSÉ CABRERA GARCÍA

DON DOMINGO MARTÍNEZ PALOMO

DON ARTURO LUIS COELLO VILLANUEVA

ÍNDICE

PRESENTACIÓN 4

ÓRGANOS DE LA FUNDACIÓN 6

PROYECTO ALZHEIMER 9

CONCEPCIÓN DEL PROYECTO 9
ARTICULACIÓN DEL PROYECTO 9
CARACTERÍSTICAS DEL PROYECTO.....10
SITUACIÓN ACTUAL DEL PROYECTO.....11
COSTE ECONÓMICO 12

SUMARIO DE ACTIVIDADES 19

ÁREA DE PROMOCIÓN SOCIAL 19
PROYECTOS DESARROLLADOS EN 1998-1999 23
PROYECTOS DESARROLLADOS EN 1999-2000 28
PROYECTOS DESARROLLADOS EN 2000-2001 41
PROYECTOS DESARROLLADOS EN 2001-2002 44
OTRAS AYUDAS 50

ÁREA DE COOPERACIÓN.....51

PARTICIPACIÓN EN FOROS DE DEBATE 51
PRINCIPALES ACTIVIDADES SOCIALES EN
VIAJES DE COOPERACIÓN ESPAÑOLA 54

INFORMACIÓN ECONÓMICA 58

AGRADECIMIENTOS.....60

PROYECTO ALZHEIMER 60
OTROS PROYECTOS 60

CUENTAS CORRIENTES 61

CONCEPCIÓN DEL PROYECTO

El Proyecto Alzheimer consiste en un planteamiento sociosanitario que intenta hacer frente a las consecuencias que la enfermedad de Alzheimer ocasiona tanto a los enfermos como a su núcleo familiar.

El planteamiento base del mismo está fundado en la necesidad de combatir la enfermedad desde un punto de vista multidisciplinar, contemplando todos los factores que influyen en la misma al tiempo que se opta por una solución global del problema.

S.M. LA REINA , EN UNA REUNIÓN DE PLANIFICACIÓN DEL PROYECTO CON REPRESENTANTES DE LAS DISTINTAS ADMINISTRACIONES PÚBLICAS

El procedimiento de trabajo seguido ha pretendido en todo momento concertar voluntades y aunar intereses de todas las partes implicadas: Administración (Central, Autonómica, Local) y sociedad civil, esta última identificada por múltiples actores que representan a muy variadas capas y sectores de la sociedad española.

ARTICULACIÓN DEL PROYECTO

La estructuración del Complejo Sociosanitario se basa en cuatro pilares fundamentales:

-Construcción de una residencia en régimen de internado para 156 enfermos de Alzheimer.

-Construcción de un Centro de Día en régimen ambulatorio para 40 enfermos de Alzheimer.

-Construcción de un Centro de Investigación sobre la enfermedad.

-Construcción de un Centro de Formación sobre la enfermedad para personal sanitario, familiares y voluntarios.

Partes Intervinientes

-Ayuntamiento de Madrid:

Ha cedido a la Fundación Reina Sofía una parcela de 18.500 m^2 en el PAU de Vallecas, donde será construido el Complejo Sociosanitario.

-Comunidad de Madrid:

Se hará cargo de la gestión sociosanitaria y administración del Complejo una vez esté finalizado, al ser de su competencia por ley la atención sanitaria a los ciudadanos de la Comunidad de Madrid.

-Ministerio de Sanidad:

Definirá la estructura y articulación del Centro de Investigación, así como su futura plantilla de funcionamiento con arreglo a los parámetros de tipo médico y técnico que sus científicos determinen.

-Ministerio de Trabajo y Asuntos Sociales:

Cooperará con el Ministerio de Sanidad en la misión anterior: definirá las normas asistenciales de tipo práctico en todo lo concerniente a equipamiento y dotación.

-Fundación Reina Sofía:

Dirigirá y coordinará todas las actuaciones de las partes implicadas en el Proyecto. Gestionará su financiación y destinará todos sus fondos a la aplicación del mismo.

CARACTERÍSTICAS DEL PROYECTO

Integrador: Estudia el problema de la enfermedad de Alzheimer desde un punto de vista global aportando, al mismo tiempo, soluciones sanitarias y sociales.

Funcional: Se ha cuidado, en todos sus diseños y estructuras, materializar ambientes de fácil utilización e identificación, tanto por los enfermos como por sus cuidadores y familiares. Cuidada estética.

Familiar: Se ha procurado reproducir en cada unidad de convivencia (concebida para ser usada sólo por 16 pacientes) lo más próximo a un ambiente doméstico, con identificaciones claras de referencias personales y familiares.

Científico: La creación de un Centro de Investigación hace a este Complejo único en España. Dotado de los medios más avanzados, estará conectado con Universidades, Comunidades Autónomas y distintas instituciones científicas nacionales y extranjeras.

Modular: Su concepción por unidades de convivencia con capacidad para 16 enfermos hace al Proyecto muy versátil y flexible, pudiendo ser aplicado en cualquier tipo o forma de parcela en distintos lugares, según necesidades y posibilidades económicas.

Equilibrado: Tras detallados estudios de costes y calidad, se han elegido soluciones arquitectónicas y de materiales de equipo y dotación idóneas, máxime teniendo en cuenta la idea de que el Proyecto sea aplicable a cualquier otro lugar de España.

Participativo: En el Proyecto han colaborado, además de las Administraciones ya citadas, el estudio de Arquitectos LAMELA, ganador del concurso convocado al efecto para diseñar el mismo, y bajo su dirección: arquitectos, ingenieros, paisajistas, doctores en diferentes especialidades médicas, personal sanitario, asistentes sociales, asociaciones de familiares de enfermos de Alzheimer y un largo etcétera en el que se incluyen numerosas entidades, empresas y particulares que han colaborado con aportaciones económicas o prestación de servicios.

SITUACIÓN ACTUAL DEL PROYECTO

Tras catorce meses de trabajo, en los que se han desarrollado las fases de concepción, estudio, planeamiento y anteproyectos varios, se está llegando a la fase final, donde quedará ultimado el Proyecto Básico. En estos momentos, el Estudio de Arquitectos LAMELA trabaja, además de en la determinación final del proyecto arquitectónico, en la coordinación de un equipo multidisciplinar compuesto por más de 20 personas que tratan de dar respuesta a los numerosos interrogantes que plantea un proyecto de esta envergadura.

Fundamentalmente se trabaja en cuatro áreas de referencia:

Área Sociosanitaria: En ella trabajan personas de reconocido prestigio tanto en el diseño arquitectónico de residencias y centros de día, como profesionales de la medicina y la psicología, así como representantes de asociaciones de familiares de enfermos de Alzheimer y Fundación ONCE, para estudio y aplicación de normas de accesibilidad.

Área de Investigación: Esta parte emblemática del Proyecto está pilotada por el Instituto Carlos III a través de un nutrido grupo de doctores e investigadores que aportarán su valioso criterio para definir la estructura y composición del Centro.

Área de Formación: Incluye a expertos del Ministerio de Sanidad, IMSERSO, Comunidad de Madrid y Asociación de Familiares de Enfermos de Alzheimer (AFAL). Está previsto llevar a cabo en el Centro la formación de personal sanitario, familiares de enfermos y voluntarios, que en su día pueden completar con asistencias a domicilio la cadena total de asistencia, definida por Residencia en régimen de internamiento, Centro de Día en régimen ambulatorio y apoyo familiar en domicilios.

Área de Equipamiento y Apoyo: Encargada de recoger ideas y sugerencias sobre equipos y dotaciones del Complejo sobre la base de utilización de recursos y medios modernos, prác-

ticos y funcionales, como por ejemplo dotación de baños geriátricos, útiles de rehabilitación, centrales domóticas, etc.

Colaboran en este área el Centro de Ayudas Técnicas para Discapacitados del Ministerio de Trabajo y Asuntos Sociales (CEAPAT), la Comunidad de Madrid, AFAL, ONCE y otras instituciones públicas y privadas.

COSTE ECONÓMICO

Pendiente de ultimar el estudio de detalle del Proyecto, se estima el coste aproximado de construcción en unos 14 millones de euros. A esta cantidad será preciso añadir el importe de todo el equipamiento y dotación interna. No ha sido valorada la aportación del Estudio de Arquitectos LAMELA ni de las ingenierías ni distintas especialidades relacionadas con la parte técnica de las obras, que se prestan en forma totalmente altruista. Tampoco los asesoramientos de todos los equipos interdisciplinares que desde el punto de vista médico y sociosanitario han aportado una enorme dosis de trabajo y esfuerzo a la materialización de este Proyecto solidario.

Siendo mucho lo que todavía falta por conseguir en el aspecto de financiación, invitamos desde estas páginas a cuantos deseen colaborar económicamente o mediante la prestación de algún apoyo de servicio o materiales de uso en la futura vida del Complejo, a que se unan a nosotros para hacer posible esta obra de reconocimiento y apoyo a nuestros mayores.

UBICACIÓN DE LA PARCELA

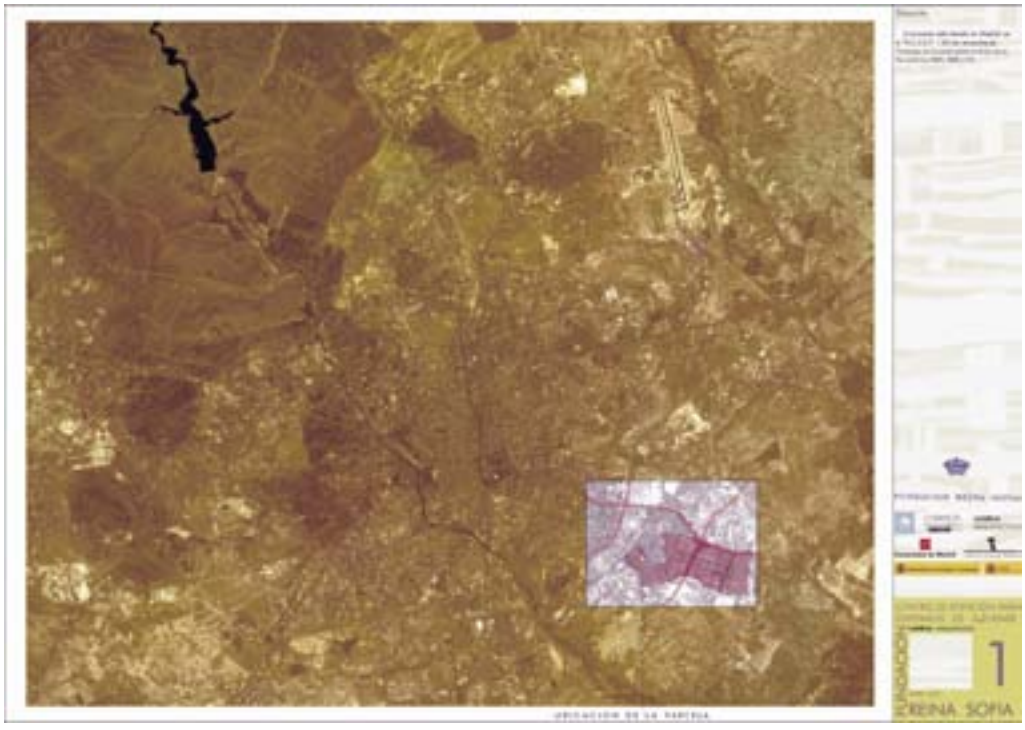

CUBIERTA COMPLEJO DE VALLECAS PARA ENFERMOS DE ALZHEIMER ▲

PLANTA BAJA COMPLEJO DE VALLECAS PARA ENFERMOS DE ALZHEIMER ▼

▲ CENTRO DE INVESTIGACIÓN

▼ CENTRO DE DÍA

▲ VISTA DE LA UNIDAD DE CONVIVENCIA TIPO

▼ UNIDAD DE CONVIVENCIA TIPO, PLANTA BAJA

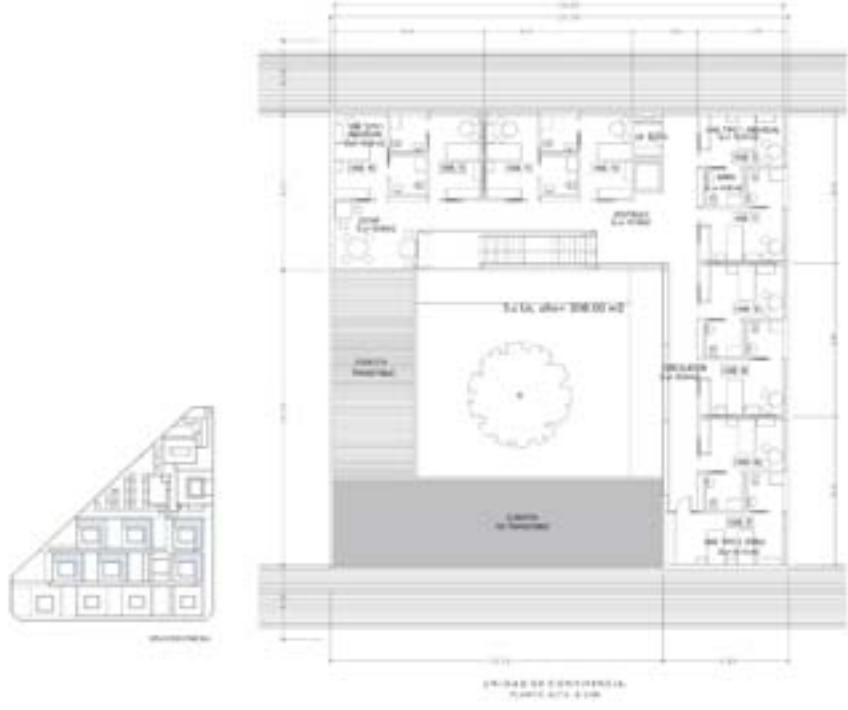

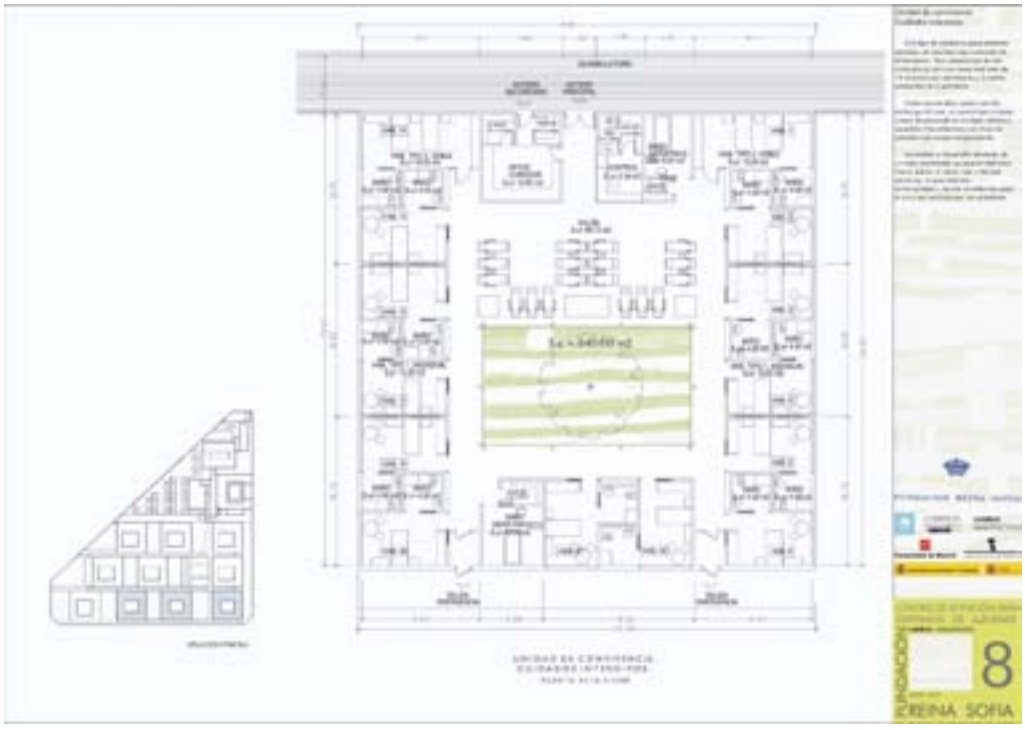

▲ UNIDAD DE CONVIVENCIA DE CUIDADOS PALIATIVOS

▼ ZONA ADMINISTRATIVA Y CENTRO DE FORMACIÓN

ZONA DE SERVICIOS ▲

VISTA PANORÁMICA DEL COMPLEJO ▼

▲ VISTA PANORÁMICA DEL COMPLEJO DE VALLECAS PARA ENFERMOS DE ALZHEIMER.

ÁREA DE PROMOCIÓN SOCIAL

PROYECTOS DESARROLLADOS EN 1998-1999

País	Entidad	Denominación del Proyecto
España	Cruz Roja Española	Programa de intervención con inmigrantes.
España	Cruz Roja Española	Programa Abuelos-Nietos.
Mozambique	CEAR	Programa de rehabilitación e inserción de niños afectados por la guerra.
Mauritania	CEAR	Programa de rehabilitación agrícola en la orilla norte del Río Senegal, región del Gorgol.
Perú	UNICEF	Programa de Microcréditos de libre disponibilidad para mujeres pobres de zonas rurales.

PROYECTOS DESARROLLADOS EN 1999-2000

País	Entidad	Denominación del Proyecto
España	Cruz Roja Española	Apoyo a menores hijos de drogodependientes.
España	CEAR	Formación profesional no reglada (corte y confección) para mujeres con cargas familiares,para facilitar su reinserción laboral.
España	CEAR	Apoyo formación profesional no reglada para solicitantes de asilo, refugiados, desplazados y personas procedentes de asilo en quienes concurrían causas humanitarias que impedían su devolución.
España	CEAR	Campamento intercultural entre niños españoles y refugiados de distintas procedencias.
Honduras, Nicaragua, Guatemala y El Salvador	Cruz Roja Española	Construcción de Centros Comunitarios enmarcados en el desarrollo integral de la Comunidad.
Honduras, Nicaragua, Guatemala y El Salvador	Cruz Roja Española	Educación infantil para la prevención de enfermedades tropicales.
El Salvador	Cruz Roja Española	Construcción y equipamiento del centro para menores en el Municipio de San Vicente.
Guatemala	Cruz Roja Española	Construcción y equipamiento de una guardería infantil en Ciudad de Guatemala.
Nicaragua	Cruz Roja Española	Construcción y equipamiento de un albergue para menores en La Paz.
Honduras	Cruz Roja Española	Construcción y equipamiento de un albergue para menores en Honduras.

PROYECTOS DESARROLLADOS EN 2000-2001

País	Entidad	Denominación del Proyecto
Honduras	Cruz Roja Española	Rehabilitación y equipamiento de siete escuelas en la zona norte de Honduras.
Honduras	Cruz Roja Española.	Rehabilitación y mejora del Kinder "Cruz Roja Hondureña".
Honduras	Cruz Roja Española.	Programa de rehabilitación y mejora del sistema de agua potable en la Colonia Suyapa.

PROYECTOS DESARROLLADOS EN 2001-2002

País	Entidad	Denominación del Proyecto
Pakistán	CEAR	Programa ayuda a refugiados afganos en Pakistán.
Honduras	Cruz Roja Española.	Mejora del sistema de agua potable y saneamiento básico en las Comunidades de La Barra de Chamalecón, Sabana y Saragúaina (Puerto Cortés).
El Salvador	Cruz Roja Española.	Programa de rehabilitación del Centro Escolar San Nicolás Lempa.
El Salvador	Cruz Roja Española	Rehabilitación del Centro Escolar Caserío Plan de Venados.
El Salvador		Equipamiento del Hogar del Niño "San Vicente de Paúl" en San Jacinto.
Mozambique	CEAR	Programa de rehabilitación post-inundaciones.
España		Programas de ayudas a discapacitados.

OTRAS AYUDAS

Donativos a Instituciones benéficas en España.

PROGRAMA DE INTERVENCIÓN CON INMIGRANTES

Llevado a cabo en colaboración con la Cruz Roja Española,se realizó en el ámbito del territorio nacional, apoyando la integración de los inmigrantes llegados a España en los últimos años desde el norte de África y de la zona subsahariana.

En una primera actuación de emergencia, con el apoyo de ONG's y Centros de Salud de Atención Primaria, se facilitaron los medios para subsanar las carencias más perentorias, entre las que cabe destacar el abono de tasas para la obtención de documentación oficial,pago de fianza y primer alquiler de la vivienda, abono de transporte para trasladarse a otras zonas de mayores posibilidades de trabajo, etc.

En segundo término se respaldó la integración en la sociedad,a través de cursos que han permitido elevar el nivel de formación y cualificación profesional, potenciando su inserción a través de la mejora de los canales de información socio-laboral, y mejorando el uso del idioma, costumbres y hábitos sociales. Un total de 217 inmigrantes de 40 naciones fueron los beneficiarios de estos cursos,con una duración que osciló desde 125 a 500 horas.

Duración:	Inicio marzo 1998. Finalización enero 1999
Financiación:	Recursos propios de la Fundación Reina Sofía
Importe:	30.000.000 pesetas
Entidad ejecutora:	Cruz Roja Española
Beneficiarios directos:	217 inmigrantes
Beneficiarios indirectos:	460 familiares de inmigrantes titulares de la ayuda.

PROGRAMA ABUELOS-NIETOS

Este programa nació como respuesta a demandas procedentes de Servicios Sociales Municipales y de Consejerías de Servicios Sociales de las Comunidades Autónomas. Su orientación fue realizada hacia personas mayores y menores procedentes de familias con problemas sociales.

El perfil genérico de los menores participantes en el programa incluyó niños y niñas con problemática sociofamiliar que afrontaban un desarraigo social y familiar, con la consiguiente situación de riesgo. Las edades de estos niños osciló entre los 3 y 12 años.

Los esfuerzos de los voluntarios mayores se centraron básicamente en la integración social y educativa de menores en situación de riesgo, incidiendo en procesos de socialización, mediante el trabajo de hábitos, actitudes positivas ante el aprendizaje, el lenguaje, el respeto hacia los demás y la relación intercultural.

La relación intergeneracional proporcionó un enriquecimiento basado en el afecto y el intercambio de experiencias. Los voluntarios mayores han asumido una gran responsabilidad, experimentado en ellos mismos un sentimiento de utilidad, desconocido hasta entonces.

Uno de los aspectos más relevantes del programa, según refleja el análisis cualitativo realizado, fue el valor que los menores concedieron a la figura del abuelo que les acompañaba a realizar actividades que les gustaban, un abuelo que les atendía, les contaba cosas de su infancia y les protegía, algo que hasta este momento no habían tenido en su vida cotidiana.

Duración:	Inicio septiembre 1998. Finalización junio 1999
Financiación:	Recursos propios de la Fundación Reina Sofía
Importe:	8.177.540 pesetas
Entidad ejecutora:	Cruz Roja Española
Beneficiarios directos:	428 menores y 200 personas mayores
Beneficiarios indirectos:	Familiares de titulares de la ayuda

PROGRAMA DE REHABILITACIÓN E INSERCIÓN DE NIÑOS AFECTADOS POR LA GUERRA

El desarrollo de este proyecto se ha llevado a cabo en colaboración con la Fundación CEAR (Consejo de Apoyo a los Refugiados) en la zona de Xilembene, provincia de Gaza, dentro de un programa integral, de la Agencia Española de Cooperación Internacional y de la Unión Europea, que abarca las áreas de agricultura, salud y abastecimiento de aguas.

Tras una valoración inicial de la situación de los niños, se apreció la necesidad de integrar a éstos en las escuelas existentes en la zona. Después de varias reuniones de sensibilización con los padres, los responsables de educación, los líderes comunitarios y religiosos, las autoridades locales y los directores de escuelas, se realizó un registro de los niños que no habían podido estudiar debido a la falta de medios, alcanzando el número de 200 niños.

En el ámbito laboral-familiar se concedieron créditos a la agricultura a 100 familias que trabajaron 100 hectáreas cedidas por agricultores del sector privado. Una vez finalizado el cultivo de las tierras y realizada su comercialización, las familias fueron capaces de devolver los préstamos y alcanzar un margen de beneficio lo suficientemente holgado para su subsistencia.

Duración:	Inicio febrero 1998. Finalización julio 1999
Financiación:	Fundación Reina Sofía, CEAR, Fundaçao Desemvolvimento Comunidades (FDC)
Importe:	19.200.461 pesetas
Entidad ejecutora:	CEAR y FDC
Beneficiarios directos:	200 niños y niñas
Beneficiarios indirectos:	Familiares de los beneficiarios y Comunidades de las localidades donde se aplica el proyecto

PROGRAMA DE REHABILITACIÓN AGRÍCOLA EN LA ORILLA NORTE DEL RÍO SENEGAL, EN LA REGIÓN DEL GORGOL

Este Proyecto, llevado a cabo en la Región del Gorgol en Mauritania, superó el número de beneficiarios reales previstos en un principio. Dentro del presupuesto establecido, se rehabilitaron cuatro grandes zonas de arrozales, que se utilizan también para cosechar maíz y sorgo. Además se financió la preparación de las tierras y la construcción de sistemas de irrigación en las aldeas.

Respecto a la pesca, no se necesitó equipamiento ni inversión para obtener un gran rendimiento. También se aprovechó la evaporación de las orillas de la lagunas de la zona para cultivos tradicionales de "decrecido" y se constituyeron reservas de pastos frescos para el ganado.

Duración:	Inicio marzo 1998. Finalización abril 1999
Financiación:	Fundación Reina Sofía, CEAR, Cáritas Mauritania Comunidades locales
Importe:	37.967.423 pesetas (20.752.633 pts. aportación Fundación Reina Sofía)
Entidad ejecutora:	CEAR y Cáritas Mauritania
Beneficiarios directos:	275 familias
Beneficiarios indirectos:	Comunidades de aldeas donde se aplica el Proyecto.

PROGRAMA DE CRÉDITOS DE LIBRE DISPONIBILIDAD PARA MUJERES EN ZONAS RURALES DE IBEROAMÉRICA

Como continuación al programa de créditos del Ejercicio 1997, en el marco del Proyecto Créditos para Mujeres Pobres en zonas rurales andinas,la Fundación Reina Sofía suscribió un acuerdo de colaboración con PROANDES- UNICEF, que fueron las encargadas de la ejecución de este proyecto en los distritos de Huanoquite y Paccarectambo de la provincia de Paruro en Cusco, calificados de extrema necesidad por el Ministerio de la Presidencia.

En el año 1998 se otorgaron 216 nuevos créditos a las familias campesinas, que unidos a los concedidos con anterioridad, alcanzaron el número de 626 receptores. Los primeros montos activados para este proyecto han tenido varias rotaciones, registrándose en 1998 colocaciones de más de 413.249 dólares, orientados a 1.402 operaciones crediticias.

El objetivo de estos créditos ha sido la potenciación de la autoestima de las mujeres, facilitarles la libre decisión sobre el destino de los fondos e incrementar los ingresos de las familias rurales de manera sostenible, posibilitando a la vez la educación de los hijos y su bienestar social.

Duración:	3 años. Inicio marzo 1998
Financiación:	Fundación Reina Sofía y UNICEF España
Importe:	20.000.000 pts.(10.000.000 pts.Aportación Fundación Reina Sofía)
Entidad ejecutora:	UNICEF España (Programa Proandes)
Beneficiarios directos:	413 mujeres campesinas (1ª rotación de créditos)
Beneficiarios indirectos:	Familiares de mujeres seleccionadas

PROGRAMA DE APOYO A MENORES HIJOS DE DROGODEPENDIENTES

A través de los Centros y Programas de atención a toxicómanos con los que cuenta Cruz Roja Española, se procedió a la detección y estudio de las carencias que presentaban los niños y niñas hijos de drogodependientes, por ser quienes sufren directamente las repercusiones negativas que conlleva el consumo abusivo de drogas de sus padres.

Este programa de ámbito nacional, que viene desarrollándose desde 1997, ha permitido disponer de un fondo económico para hacer frente a gastos no cubiertos por otras instancias, tales como alimentación, apoyo escolar, guarderías, ayuda a comedor, material escolar, tratamientos buco-dentales, canastillas, gastos de farmacia, etc.

Duración:	Inicio enero 1999. Finalización enero 2000
Financiación:	Recursos propios de la Fundación Reina Sofía
Importe:	13.500.000 pesetas
Entidad ejecutora:	Cruz Roja Española
Beneficiarios directos:	392 menores
Beneficiarios indirectos:	Familiares de los menores

PROGRAMA DE FORMACIÓN PROFESIONAL NO REGLADA, CORTE Y CONFECCIÓN, DIRIGIDO A MUJERES CON CARGAS FAMILIARES PARA FACILITAR SU INSERCIÓN LABORAL

Este proyecto, desarrollado con la colaboración de Fundación C.E.A.R. (Consejo de Apoyo a los Refugiados), estaba previsto para un total de 20 inmigrantes, y consistía en una primera etapa de formación y una segunda etapa de inserción laboral con la compra de maquinaria, materiales, etc, para su posterior desarrollo. Se realizó un plan personal de empleo y el apoyo a procesos de autoempleo.

La ejecución de este proyecto se dividió entre las provincias de Madrid y Valencia.

El nivel de adquisición de competencias profesionales fue muy alto. En cuanto a la elaboración del plan personal de empleo, resultó más costoso debido a la situación personal, los condicionamientos culturales y las habilidades sociales, cumpliendo con los objetivos perseguidos en un elevado número de mujeres de más de diez nacionalidades.

Duración:	Inicio febrero 1999. Finalización abril 2000
Financiación:	Recursos propios de la Fundación Reina Sofía
Importe:	8.040.825 pesetas
Entidad ejecutora:	CEAR
Beneficiarios directos:	20 mujeres inmigrantes
Beneficiarios indirectos:	Familiares de las beneficiarias del proyecto

PROGRAMA DE APOYO A LA FORMACIÓN PROFESIONAL NO REGLADA PARA SOLICITANTES DE ASILO, REFUGIADOS, DESPLAZADOS Y PERSONAS PROCEDENTES DEL ASILO EN QUIENES CONCURRÍAN CAUSAS HUMANITARIAS QUE IMPEDÍAN SU DEVOLUCIÓN.

Este proyecto realizado en colaboración con la Fundación CEAR, consistió en 45 becas-salario para la formación profesional de refugiados y refugiadas en cualquier sector productivo.

Desde el Observatorio de Empleo se sondearon los sectores donde podría ser posible la inserción laboral de los refugiados y refugiadas en cada zona, proponiendo planes de formación y llevando a cabo acciones educativas con todos ellos.

Los cursos tuvieron una duración de entre mes y medio y tres meses, abarcando los campos laborales de peón y oficial de albañilería, informática, asistencia sanitaria, enfermería, educación infantil, soldadura, limpieza industrial, ayudante de carnicería, electricidad, escayolista, yesero.

Duración:	Inicio febrero 1999. Finalización abril 2000
Financiación:	Fundación Reina Sofía
Importe:	8.004.225 pesetas
Entidad ejecutante:	CEAR
Beneficiarios directos:	45 inmigrantes (hombres y mujeres)
Beneficiarios indirectos:	Familiares de los beneficiarios del proyecto

CAMPAMENTO INTERCULTURAL ENTRE NIÑOS ESPAÑOLES Y REFUGIADOS DE DISTINTAS PROCEDENCIAS

Este proyecto se dirigió a los hijos de solicitantes de asilo, desplazados y personas procedentes de asilo en quienes concurrían causas humanitarias que impedían su devolución.

Los campamentos se desarrollaron en Huérmeces del Cerro, Guadalajara, con 60 plazas disponibles que se dividieron entre 20 niños y niñas españoles y 40 niños y niñas refugiados, en cada uno de ellos. Se consideró que un grupo mayor de españoles podía crear una uniformidad cultural que no favorecía los intercambios culturales entre los participantes.

También se pretendió que estuviesen presentes el mayor número posible de países y culturas pues la heterogeneidad se consideró positiva para los objetivos de integración y educación intercultural.

Otro criterio tenido en cuenta fue su condición socioeconómica, dándose prioridad a los que tuvieran una situación de precariedad o necesidad y no pudieran acceder a otro tipo de vacaciones. Por último, se valoró la atención a los niños que viviesen en Centros de Acogida por la necesidad de integración y circunstancias de vulnerabilidad personal y familiar. Todos los criterios tomados en consideración se lograron cumplir en su totalidad para la composición final del grupo.

Duración:	Verano de 1999
Financiación:	Fundación Reina Sofía
Importe:	5.718.925 pesetas
Entidad ejecutora:	CEAR
Beneficiarios directos:	85 niños refugiados en España
Beneficiarios indirectos:	Familiares de beneficiarios del proyecto, y niños y niñas españoles integrantes de los campamentos

PROGRAMA DE CONSTRUCCIÓN DE CENTROS COMUNITARIOS ENMARCADOS EN EL DESARROLLO INTEGRAL DE LA COMUNIDAD EN HONDURAS, NICARAGUA, GUATEMALA Y EL SALVADOR.

Este proyecto, que contó con la aportación económica de la Caja de Ahorros de Vitoria y Álava, Caja Vital, y la colaboración de Cruz Roja Española, Cruz Roja hondureña, nicaragüense, guatemalteca y salvadoreña, se enmarcó dentro del desarrollo comunitario de las poblaciones que más sufrieron los efectos devastadores del Huracán Mitch. Este programa consistió en la reconstrucción y equipamiento de centros para uso comunitario de los diversos programas de seguridad en la manipulación de alimentos y generación de ingresos, de prevención de salud y de saneamiento medioambiental, así como la creación de un lugar para actividades lúdico-educativas de los menores.

EL SALVADOR

La construcción y equipamiento del centro comunitario se realizó en la Colonia Ventura Perla, ubicada en el municipio de Santa Rosa de Lima, en el Departamento de La Unión.

La Colonia Ventura Perla sufrió importantes daños con ocasión del Huracán Mitch, y fue atendida en la fase de emergencia por la Cruz Roja Filial de Santa Rosa de Lima.

GUATEMALA

Se identificaron cuatro comunidades como destinatarias de la construcción de los centros, Pataxte, Jimeritos, Quetzalito y Santa María. Situadas en el Departamento de Izabal y Alta Verapaz, junto al departamento de Ciudad de Guatemala, han constituido la zona de actuación de Cruz Roja Española en la Operación Mitch, por ser el más afectado por el Huracán que provocó el desbordamiento del río Motagua y de gran parte de sus afluentes.

El proyecto contempló además de la parte constructiva, un plan de capacitación y de actividades socioculturales para mejorar las estructuras organizativas y sociales de las comunidades objetivo del proyecto.

HONDURAS

Los proyectos de Construcción y Equipamiento de los Centros Comunitarios se identificaron en el Valle de Amarateca y Santa Rosa en el Municipio de Tegucigalpa (Departamento de Francisco Morazán), enmarcados en un Programa de reubicación y construcción de 1500 viviendas, en la ciudad de Nueva España.

Los beneficiarios fueron los inquilinos alojados en los Centros Habitacionales Temporales (Chats) gestionados y coordinados por la Cruz Roja Hondureña. Estas familias procedían de diversas colonias, por lo que su organización debía potenciarse así como su cohesión, jugando el centro comunitario un papel muy importante tanto en este aspecto de organización como también en el formativo, con vistas a emprender acciones dirigidas al desarrollo integral de la comunidad.

NICARAGUA

En octubre de 1998, la delegación de la Cruz Roja Española en Nicaragua aborda la construcción de un Centro Comunitario en la Comunidad del Bosque. Una de las áreas asignadas a la Cruz Roja fue el municipio de Posoltega en el departamento de Chinandega, donde

sufrieron el deslave del Volcán Casitas. Se mejoró la infraestructura de la Comunidad del Bosque, construyendo un centro comunitario equipado con mobiliario y medios audiovisuales para el desarrollo de actividades comunes.

Duración:	Inicio febrero 1999. Finalización febrero 2001
Financiación:	Caja Vital (Caja de Ahorros de Vitoria y Álava: fondos cuenta abierta motivo Huracán Mitch) y Fundación Reina Sofía.
Importe:	138.620.000 pesetas
Entidad ejecutora:	Cruz Roja Española y Cruces Rojas de países afectados.
Beneficiarios:	Comunidades donde se han ubicado los Centros

PROGRAMA DE EDUCACIÓN PARA LA PREVENCIÓN DE ENFERMEDADES TROPICALES

La tormenta tropical Mitch, a su paso por Centroamérica, provocó focos de infección originados por los grandes estancamientos de aguas y la ausencia de saneamiento de las mismas. Estos focos de contaminación originaron el contagio y la propagación de enfermedades, así como un aumento ostensible de infecciones gastrointestinales, respiratorias, neumonías y bronconeumonías.

El programa de Educación Infantil para la Prevención de Enfermedades Tropicales, cofinanciado por Caja Madrid, queda enmarcado en un Plan de Cruz Roja Juventud recogiéndose como uno de sus objetivos principales el fomentar las conductas saludables en niños y jóvenes, para prevenir futuras epidemias.

El primer eje del Plan de Cruz Roja Juventud, fue la rehabilitación y equipamiento de más de 100 escuelas que, sin perjuicio de otras no rehabilitadas por Cruz Roja Española así como de centros no escolares, fueron el medio para la realización de las actividades previstas en este programa.

Se desarrolló en los cuatro países más afectados por el Huracán Mitch, Honduras, Guatemala, El Salvador y Nicaragua, y se ejecutó a través de la capacitación de voluntarios locales que impartieron talleres a los niños y niñas centroamericanos.

El ámbito de trabajo de este programa se centró principalmente en la prevención de enfermedades (Malaria, Dengue, Leptospirosis,Cólera, etc.) incluyendo componentes de salud ambiental (agua, residuos sólidos, etc.), así como de hábitos de higiene, por estar estrechamente vinculados con este tipo de enfermedades.

Duración:	Inicio marzo de 1999. Finalización diciembre 2000
Financiación:	Fundación Reina Sofía y Caja de Ahorros y Monte de Piedad de Madrid
Importe:	77.976.000 pesetas (39.976.000 pts. aportación Fundación Reina Sofía)
Entidad ejecutora:	Cruz Roja Española y Cruces Rojas de países afectados
Beneficiarios:	Honduras: 8 Departamentos del país Nicaragua: 221 Comunidades (53 urbanas y 168 rurales) El Salvador: 4 Departamentos del país Guatemala: 40 Comunidades rurales

PROGRAMAS DE CONSTRUCCIÓN Y EQUIPAMIENTO DE CENTROS DE MENORES EN EL MUNICIPIO DE SAN VICENTE, EL SALVADOR; GUARDERÍA INFANTIL EN CIUDAD DE GUATEMALA; ALBERGUE PARA MENORES EN LA PAZ NICARAGUA; Y ALBERGUE PARA MENORES EN HONDURAS

Programa básicamente educativo y preventivo para tratar de evitar unas de las principales problemáticas de los menores de estos países: la falta de una escolarización continuada y la falta de actividades educativas y lúdicas organizadas en el horario extraescolar.

Este programa, en todos los centros, ha dado respuesta a la demanda de la propia comunidad, por lo que queda asegurada su implicación y motivación en el funcionamiento del centro,y de él se benefician los menores cuyos padres, con necesidad de trabajar para el sostenimiento de sus familias, no pueden hacerse cargo de ellos durante el día. Se proporcionan en estos centros los servicios de guardería para los niños más pequeños y de educación reglada y no reglada para los menores que no asisten a clases, con el fin de concienciarles sobre la importancia de una educación básica y de equipararlos respecto al curso que deberían estar realizando en el colegio. Esto facilita su posterior ingreso escolar, eliminando uno de los factores que a nivel personal les supone una cierta vergüenza a la hora de querer ir a la escuela.

EL SALVADOR

Se construyó y equipó el Centro Juvenil San Vicente. Con este proyecto se pretendió ofrecer un espacio educativo a niños, niñas y jóvenes de edades comprendidas entre los 12 y los 17 años que carecían de alternativas tanto formativas como lúdicas después de su jornada laboral, ofreciéndoles así oportunidades para el desarrollo de sus capacidades e indirectamente las de la comunidad en general.

El centro contó con un equipo de educadores y la participación de los voluntarios y voluntarias de Cruz Roja de San Vicente, realizando todo tipo de actividades lúdico-educativas con los menores. Además se aprovechó el programa para apoyar a las madres en el proceso educativo de sus hijos.

Duración	Inicio marzo 1999. Finalización febrero 2000
Financiación:	Recursos propios de la Fundación Reina Sofía
Importe:	5.851.500 pesetas
Entidad ejecutora:	Cruz Roja Española y Cruz Roja de El Salvador
Beneficiarios directos:	200 menores
Beneficiarios indirectos:	Familias

GUATEMALA

Se construyó y equipó el Centro Infantil Los Romeritos en Ciudad de Guatemala, dotando con un local adecuado a la "Asociación para los Derechos de la Niñez Monseñor Oscar Arnulfo Romero, los Romeritos", para la instalación de una guardería diurna con capacidad para 40 menores. Esta Asociación es una organización civil de carácter no lucrativo que nace con el objetivo de promover un proceso de integración familiar de niños y niñas de alto riesgo "de vida en la calle" dentro de un marco de prevención social.

Duración:	Inicio marzo 1999. Finalización febrero 2000
Financiación:	Recursos propios de la Fundación Reina Sofía
Importe:	5.992.500 pesetas
Entidad ejecutora:	Cruz Roja Española y Cruz Roja de Guatemala
Beneficiarios directos:	34 niños y niñas
Beneficiarios indirectos:	Familias

NICARAGUA

Se construyó y equipó el Centro preescolar comunitario La Paz Centro, ubicado en el departamento de León. Orientado como albergue para los niños de padres trabajadores, da la oportunidad a madres y padres con cargas familiares que no cuentan con otro apoyo para el cuidado de los hijos, posibilitándoles tener un lugar donde dejar a sus hijos al cuidado de personas responsables del complejo. El Centro evitará que los niños queden solos o en la calle, eludiendo los riesgos propios de estas situaciones.

Duración:	Inicio marzo 1999. Finalización febrero 2000
Financiación:	Recursos propios de la Fundación Reina Sofía
Importe:	5.772.251 pesetas
Entidad ejecutora:	Cruz Roja Española y Cruz Roja de Nicaragua
Beneficiarios directos:	138 niños y niñas
Beneficiarios indirectos:	Familias

HONDURAS

En el marco del programa de reconstrucción, se rehabilitó y mejoró el Jardín de Infancia "Cruz Roja Hondureña" en el municipio de San Pedro Sula, que beneficia a un total de 240 alumnos.

Duración:	Inicio marzo 1999. Finalización febrero 2000
Financiación:	Recursos propios de la Fundación Reina Sofía
Importe:	5.829.000 pesetas
Entidad ejecutora:	Cruz Roja Española y Cruz Roja de Honduras
Beneficiarios directos:	240 niños y niñas
Beneficiarios indirectos:	Familias

PROGRAMA DE REHABILITACIÓN Y EQUIPAMIENTO DE SIETE ESCUELAS EN LA ZONA NORTE DE HONDURAS

Uno de los colectivos más afectados por la devastadora acción del Huracán Mitch fueron los niños y niñas, que además de perder sus viviendas e incluso sus propias familias, perdieron su lugar de encuentro, convivencia y formación: perdieron su escuela.

El 25% de las Escuelas fueron destruidas y al menos un 40% presentaba graves daños en sus estructuras, lo que imposibilitaba la vuelta a las aulas. A pesar de todos los esfuerzos puestos en marcha por los respectivos Ministerios de Educación y la mayoría de Organizaciones no Gubernamentales, esto no era suficiente.

La primera fase para llevar a cabo este proyecto fue la rehabilitación y reconstrucción de las instalaciones dañadas así como la dotación y equipamiento necesarios para impartir la enseñanza.

La segunda fase, llevada a cabo en su mayoría en las escuelas rehabilitadas y equipadas, fue la realización de actividades tanto con el profesorado como con los alumnos, dentro del plan de Cruz Roja Juventud “Escuela, Puente de Solidaridad”.

Este proyecto en su conjunto consistió en la rehabilitación y equipamiento de 5 escuelas y 2 jardines de infancia:

En el Municipio de Puerto Cortés, las Escuelas “San Francisco” y “Policarpo Bonilla”, beneficiando a 1.419 escolares.

En el Municipio de El Progreso, las Escuelas “Manuel Bonilla” y “República de Chile”, beneficiando a 1.272 escolares.

En el Municipio de La Pimienta, los Jardines de Infancia “Lidia Handal” y “Vilma Malta de Gutiérrez” y la escuela “José Cecilio del Valle”, beneficiando a 725 escolares.

Duración:	Inicio septiembre 1999. Finalización junio 2000
Financiación:	Fundación Reina Sofía con aportación de la Caja de Ahorros del Mediterráneo
Importe:	10.175.000 pesetas
Entidad ejecutora:	Cruz Roja Española y Cruz Roja de Honduras
Beneficiarios directos:	3.416 niños y niñas
Beneficiarios indirectos:	Comunidades donde se encuentran las escuelas

REHABILITACIÓN Y MEJORA DEL KINDER “CRUZ ROJA HONDUREÑA”, HONDURAS

El presente proyecto está enmarcado dentro del programa de reconstrucción de escuelas y jardines de infancia dañados o destruidos por el paso del huracán Mitch que lleva a cabo la Cruz Roja Hondureña, con el apoyo de la Cruz Roja Española.

La rehabilitación del Kinder o jardín de niños "Cruz Roja Hondureña", en el municipio de San Pedro, proporcionó espacios que reunían las condiciones adecuadas de seguridad y con buenas condiciones higiénicas, para la impartición de la enseñanza.

Duración:	Ocho meses. Inicio enero 2000. Finalización en septiembre de 2000
Financiación:	Recursos Fundación Reina Sofía 5.829.000 pts. Recursos Cruz Roja Española 436.173 pts.
Importe:	6.265.173 pts.
Entidad ejecutora:	Cruz Roja Española
Beneficiarios Directos:	240 alumnos
Beneficiarios Indirectos:	Familias de los Alumnos

PROGRAMA DE REHABILITACIÓN Y MEJORA DEL SISTEMA DE AGUA POTABLE EN LA COLONIA SUYAPA DE HONDURAS

El proyecto tuvo como objetivo el suministro de agua potable a la colonia Suyapa, así como la mejora de su entorno, con el propósito de contribuir a acrecentar las condiciones sanitarias.

Este proyecto contemplaba la rehabilitación y mejora del sistema de agua potable de la colonia Suyapa, situada en el Municipio de La Lima, Departamento de Cortés.

Los resultados finales han traído consigo un nuevo sistema completo de distribución de agua potable, y una amplia red de evacuación de aguas fecales.

Duración:	Inicio septiembre 1999. Finalización junio 2000
Financiación:	Fundación Reina Sofía con aportación de la Caja de Ahorros del Mediterráneo y Colonia de Suyapa
Importe:	11.000.000 pesetas
Entidad ejecutora:	Cruz Roja Española y Cruz Roja de Honduras
Beneficiarios:	Colonia de Suyapa. Municipio de La Lima

PROGRAMA DE AYUDA A REFUGIADOS AFGANOS EN PAKISTÁN

La Fundación CEAR (Consejo de Ayuda al Refugiado), colaboradora de este proyecto, contempla entre sus programas la formación y ayuda a refugiados en Pakistán, provenientes de Afganistán.

La contribución de la Fundación Reina Sofía cubrió, en un principio, parte de las necesidades financieras del proyecto, basándose dicha aportación, en su mayoría, en la adquisición y posterior reparto de equipos y suministros de urgente necesidad. El primer envío consistió en ropa de abrigo y tiendas de campaña, con la colaboración de UNICEF y el Gobierno pakistaní.

Este proyecto fue realizado en cofinanciación con la Fundación CEAR y la Agencia Española de Cooperación Internacional.

Duración:	Tres meses
Financiación:	Recursos propios Fundación Reina Sofía, AECI y CEAR
Importe:	17.095.848 pts.
Entidad ejecutora:	CEAR
Beneficiarios directos:	10.000 refugiados

PROGRAMA DE MEJORA DEL SISTEMA DE AGUA POTABLE Y SANEAMIENTO BÁSICO EN LAS COMUNIDADES DE LA BARRA DE CHAMALECÓN, SABANA Y SARAGÜAINA (PUERTO CORTÉS)

Situadas en la desembocadura del río Chamalecón a orillas del mar Caribe, en el Departamento de Cortés y a unos 15 kilómetros de la ciudad de Puerto Cortés, altamente afectadas por el Huracán Mitch, las tres comunidades "Barra de Chamalecón", "La Sabana" y "Saragüaina", fueron identificadas para desarrollar este proyecto por presentar grandes carencias básicas para su subsistencia.

Las tres comunidades presentaban un sistema de agua deficiente, tanto en calidad como en cantidad, así como un sistema de saneamiento básico que no abarcaba a toda la comunidad.

Duración:	Ocho meses. Inicio abril 2001. Finalización en noviembre de 2001
Financiación:	Recursos propios de la Fundación Reina Sofía y Caja de ahorros del Mediterráneo
Importe:	5.854.488 pesetas
Entidad ejecutora:	Cruz Roja Española
Beneficiarios:	193 familias de las tres Comunidades destinatarias del proyecto

PROGRAMA DE REHABILITACIÓN DEL CENTRO ESCOLAR SAN NICOLÁS LEMPA, EL SALVADOR

Los dos terremotos que asolaron El Salvador el 13 de enero y el 13 de febrero del año 2001 y que provocaron grandes daños en sus infraestructuras llevaron a la Cruz Roja de la Juventud a poner en marcha un nuevo proyecto de "Escuelas Puentes de Solidaridad" para este país.

El centro cuenta con un total de 479 alumnos, con edades comprendidas entre los 4 y 20 años, pertenecientes al cantón San Nicolás Lempa y a comunidades de la zona rural del sur del bajo Lempa.

Duración:	Siete meses. Inicio abril 2001. Finalización oct. 2001
Financiación:	Recursos propios de la Fundación Reina Sofía. Caja de Ahorros del Mediterráneo
Importe:	7.140.073 pesetas
Entidad ejecutora:	Cruz Roja Española
Beneficiarios directos:	479 alumnos
Beneficiarios indirectos:	Familiares de los beneficiarios y Comunidad

PROGRAMA DE REHABILITACIÓN DEL CENTRO ESCOLAR CASERÍO PLAN DE VENADOS, EL SALVADOR

El centro escolar Plan de Venados, ubicado en el Caserío del mismo nombre, sufrió un derrumbe total provocado por los efectos del terremoto que asoló El Salvador en enero y febrero de 2001. Su frágil estructura se componía de adobe, contaba con una sola aula, una fosa aséptica y no contaba con una red de agua potable.

Con la colaboración de la Caja de Ahorros del Mediterráneo, se han construido dos aulas completas, servicios sanitarios tipo fosa de cuatro unidades, instalación de agua potable y energía eléctrica. Además se ha equipado el centro escolar con 65 pupitres de diversas medidas.

Duración:	4 meses. Inicio abril 2001. Finalización julio 2001
Financiación:	Recursos propios de la Fundación Reina Sofía. Caja de Ahorros del Mediterráneo
Importe:	8.395.100 pesetas
Entidad ejecutora:	Cruz Roja Española
Beneficiarios directos	60 alumnos
Beneficiarios indirectos:	Familiares de los beneficiarios y Comunidad

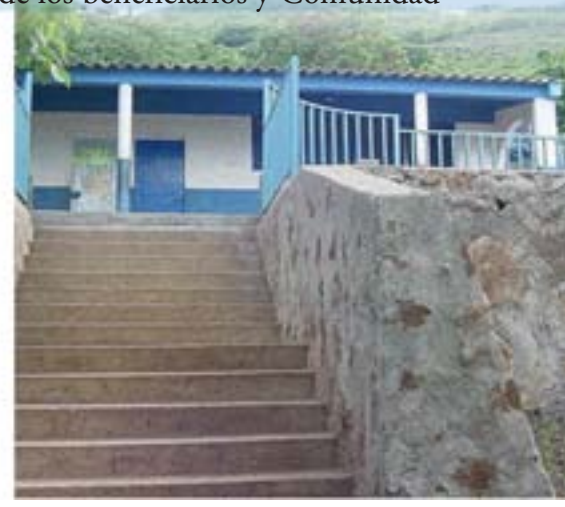

PROGRAMA DE EQUIPAMIENTO DEL HOGAR DEL NIÑO "SAN VICENTE DE PAUL" EN SAN JACINTO, EL SALVADOR

El Hogar del Niño fue fundado por las Hijas de la Caridad de San Vicente de Paúl, como una respuesta de amparo y protección a los niños que quedaban en la orfandad en el Hospital Nacional, hoy Rosales, y cuyos padres fallecían en ese centro.

Los terremotos del 13 de enero y 13 de febrero del 2001, como ya sucediera con otro terremoto en 1986 que sacudió la ciudad de El Salvador, golpearon nuevamente las instalaciones del Hogar, provocando graves daños y llevando a los niños a vivir en tiendas de campaña y galerías provisionales, al igual que la comunidad y el personal que les asiste.

Se llevó a cabo la reconstrucción del Complejo. Con la colaboración de la Agencia EFE y la Casa de América, se ha suministrado al Centro diverso menaje de cocina, cámaras refrigeradoras y congeladoras.

Duración:	Hasta la total adquisición e instalación de equipos
Financiación:	Recursos propios de la Fundación Reina Sofía, Agencia EFE y Casa de América
Importe	1.900.900 pesetas
Entidad ejecutora:	Embajada de España y A.E.C.I.
Beneficiarios directos:	Alumnos y Comunidad religiosa del Hogar
Beneficiarios indirectos:	Comunidad del barrio de San Jacinto

REHABILITACIÓN POST- INUNDACIONES EN MOZAMBIQUE

El objetivo era rehabilitar la antigua escuela de Xilembene para facilitar la reincorporación de los niños al colegio, una vez pasada la época de inundaciones.

Duración:	Tres meses
Financiación:	Recursos Fundación Reina Sofía
Importe:	3.740.000 pesetas
Entidad ejecutora:	CEAR

PROGRAMAS DE AYUDAS A DISCAPACITADOS. ACUERDO DE COLABORACIÓN CON LA FUNDACIÓN SILLA DE RUEDAS DE LOS EE UU Y EL REAL PATRONATO PARA LA DISCAPACIDAD

Durante el año 2002 la Fundación Silla de Ruedas de los EE UU envió a la Fundación Reina Sofía 500 sillas de ruedas para discapacitados. En un acto celebrado el 29 de octubre de 2002, presidido por Su Majestad la Reina, se hizo la entrega simbólica al Real Patronato de Discapacidad de diez sillas de ruedas, como antesala de las 490 restantes que se iban a donar a distintas instituciones y organizaciones españolas, que se distribuyeron según se detalla.

Real Patronato sobre Discapacidad	12
Asociación Española de Esclerosis Múltiple (AEDEM)	3
Confederación Española de Federaciones y Asociaciones de Atención a las Personas con Parálisis Cerebral (ASPACE)	74
Confederación Coordinadora Estatal de Minusválidos Físicos de España (COCEMFE)	107
Coordinadora de Minusválidos Físicos de la Comunidad Autónoma de Madrid	13
Federación Española de Asociaciones de Espina Bífida e Hidrocefalia (FEAEBH)	6
Plataforma Representativa Estatal de Discapacitados Físicos (PREDIF)	39
Asociación de Disminuidos Físicos de España (ADFE)	22
Asociación Murciana de Padres e Hijos con Espina Bífida (AMUPHEB)	5
Asociación de Padres con Hijos con Espina Bífida e Hidrocefalia	2
Federación Española de Parkinson	36
ASPAYM Valencia	6
Asociación Gallega de Parapléjicos y Grandes Minusválidos	6
ASPAYM Cataluña	9
Fraternidad Cristiana de Enfermos y Minusválidos (FRATER)	33
Asociación “Paz y Bien”	15
Disminuidos Físicos de Aragón	59
Federación de Entidades Colaboradoras con el Minusválido (ECOM)	23
Entregadas en el acto día 29 de octubre	10
Real Patronato sobre Discapacidad	10
Otros	10
TOTAL	500
IMPORTE	12.619.110 ptas.

Dentro de las ayudas económicas individuales y prestaciones de carácter social a Cottolengos, Asilos, Residencias, Asociaciones de Caridad, etc., que la Fundación viene dedicando desde su creación, ha resultado, para este período de cinco años, la cantidad total de 57.719.099 pesetas, que se ha distribuido de la siguiente manera:

Año 1998	9.835.000 ptas.
Año 1999	10.943.000 ptas.
Año 2000	10.316.958 ptas.
Año 2001	10.251.934 ptas.
Año 2002	11.372.207 ptas.

PARTICIPACIÓN EN FOROS DE DEBATE

IV Jornadas Universitarias de Voluntariado Social y Cooperación al Desarrollo "Voluntarios 98", Madrid, 25 de abril de 1998.

Mesa Iberoamericana de Prevención de Drogodependencias. Fundación de Ayuda contra la Drogadicción, Madrid, 5 de febrero de 1999.

Mesa Redonda "Tejedoras indígenas y rurales de América Latina, Programas de Microfinanzas, desarrollo de Microempresas y apertura de mercados". París, 17 de marzo de 1999

Jornadas sobre la enfermedad de Alzheimer, organizadas por la Fundación Ramón Areces y el Club Última Hora. Palma de Mallorca, 11 de mayo de 1999.

Reunión de Consejos de la Cumbre del Microcrédito. Abidjan, Costa de Marfil 24 a 26 de junio de 1999.

Conferencia conmemorativa del X Aniversario de la aprobación de la Convención de los Derechos del Niño. Varsovia, 27 de septiembre de 1999.

V Reunión de Presidentes Iberoamericanos de Cruz Roja. Madrid, 19 de octubre de 1999.

Jornadas conmemorativas del X Aniversario de la Convención de Naciones Unidas sobre los Derechos del Niño. Madrid, 19 de noviembre de 1999.

III Conferencia Plenaria de la Red de Comisiones Parlamentarias para la Igualdad de Oportunidades entre las Mujeres y los Hombres de los Estados Miembros de la Unión Europea y del Parlamento Europeo. Madrid, 26 de noviembre de 1999.

Congreso Europeo "Mujeres del Medio Rural". Madrid, 16 de diciembre de 1999.

I Foro Internacional de Microcrédito. Madrid, 12 de enero de 2000.

Inauguración de la III Feria Internacional de la Mujer Rural. Madrid, 8 de junio de 2000.

Conferencia sobre el Microcrédito en la Fundación La Caixa Barcelona, 28 de junio de 2000.

III Forum Interamericano de la Microempresa. Madrid, 18 de octubre de 2000.

Cumbre del Microcrédito – Area de América, y entrega a S.M. del Premio Grameen por su apoyo a la política mundial de Microcréditos. Nueva York, 29 de octubre a 2 de noviembre de 2000.

Inauguración de la exposición y jornada técnica "Por un Madrid accesible a todos". Madrid, 16 de enero de 2001.

Clausura del Encuentro Iberoamericano sobre Prevención de Drogodependencias. Valencia, 11 de junio de 2001.

Inauguración de la Cumbre del Microcrédito de la Región Latinoamericana y Caribeña. Puebla (México), 8 a 11 de octubre de 2001.

Inauguración del III Congreso Mundial sobre las Mujeres Rurales. Madrid, 2 de octubre de 2002.

PRINCIPALES ACTIVIDADES SOCIALES EN VIAJES DE COOPERACIÓN ESPAÑOLA

VIAJE A TANZANIA Y MOZAMBIQUE, 27 DE ABRIL A 2 DE MAYO DE 1998

TANZANIA

.
Visita al Campamento de Refugiados de ACNUR en Ngara.

MOZAMBIQUE

. Visita al Centro de Investigación y Desarrollo de la vacuna contra la Malaria, en Manhiça.
. Inauguración de los Viveros "Flores con Futuro" en Maputo.
. Inauguración de la Escuela "Reina Sofía" de San José de Lhanguene.

VIAJE A ECUADOR Y PERÚ, 20 A 29 DE ABRIL DE 1999

ECUADOR

. Visita a proyectos de Cooperación Española en Riobamba y Quito.
. Visita al proyecto de Desarrollo Rural Integral DRI-Cotacachi.

PERÚ

. Visita a proyectos de la Fundación Reina Sofía en Tihuicti
. Visita a proyectos de Cooperación Española en el Valle del Colca.

LIMA

. Encuentro con representantes de ONGs que colaboran con la Fundación de Ayuda contra la Drogadicción, en Lima.

VIAJE A FILIPINAS Y BANGLADESH, 2 A 10 DE FEBRERO DE 2000

FILIPINAS

. Visita al Hogar de Acogida de Niños del Padre Amigó y Hogar San Joaquín de la Sociedad Española de Beneficencia, entrega al Hospital General de Filipinas de material hospitalario financiado por la AECI (Manila).
. Visita a proyectos de la AECI en Camiguin.

BANGLADESH

. Visita a poblados beneficiarios de Microcréditos del Grameen Bank.

VIAJE A CENTROAMÉRICA (EL SALVADOR, HONDURAS, NICARAGUA Y GUATEMALA 14 A 23 DE FEBRERO DE 2001

Visitas a zonas afectadas por el Huracán Mitch y entrega de ayuda humanitaria española.

EL SALVADOR

- Entrega de ayuda y suministros en diversas localidades.
- Visitas a proyectos financiados por la Fundación Reina Sofía.
- Encuentro con representantes de programas de la FAD en El Salvador.

HONDURAS

- Visita a proyectos de la AECI en el Valle de Amarateca.
- Visita a proyectos de la Fundación Reina Sofía en Puerto Cortés, San Pedro de Sula y Progreso.
- Entrega simbólica al Ministerio de Educación de 70 escuelas rehabilitadas con ayuda de donaciones españolas.

NICARAGUA

- Inauguración de 100 viviendas financiadas por Cruz Roja.
- Inauguración del Centro Comunal Reina Sofía, cofinanciado por la Fundación Reina Sofía y Caja Vital.
- Visita al Centro de Formación Profesional "Juan Carlos I", cofinanciado por ONGs españolas y la AECI).
- Encuentro con representantes del programa de la FAD.
- Inauguración Escuela Primaria Nueva Vida en Managua y entrega de equipamiento escolar.

GUATEMALA

- Visita a Guardería Infantil "Los Romeritos" financiada por la Fundación Reina Sofía y Cruz Roja Española.
- Visita a Escuela Taller "Gerona" financiada con ayuda de la AECI y Cruz Roja Española.
- Visita al Centro Técnico de Producción y Formación para el Desarrollo y la Paz de los Maristas, en Chichicastenango.
- Encuentro con representantes del programa de la FAD.

VIAJE A VIETNAM, 19 A 24 DE FEBRERO DE 2002

- Visita a la Residencia de Estudiantes de la Escuela de Formación Hotelera Hoa Sua, de Hanoi.
- Visita al Aula Cervantes de la Universidad Extranjera de Hanoi.
- Visita al Comité de Coordinación de la Ayuda y reunión con ONGs españolas.
- Entrega de donación de fondos de emergencia de la AECI a la Cruz Roja de Vietnam y visita a Orfanato de Cruz Roja en Da Nang.

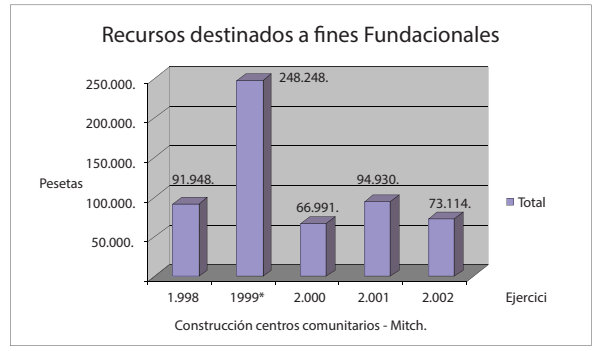
Recursos destinados a fines Fundacionales
250.000.
200.000.
150.000.
Pesetas
100.000.
50.000.
91.948.
248.248.
66.991.
94.930.
73.114.
Total
1.998
1999*
2.000
2.001
2.002
Ejercici
Construcción centros comunitarios - Mitch.

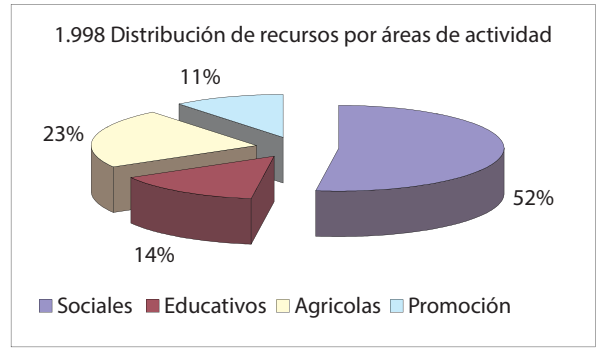
1.998 Distribución de recursos por áreas de actividad
11%
23%
52%
14%
Sociales
Educativos
Agricolas
Promoción

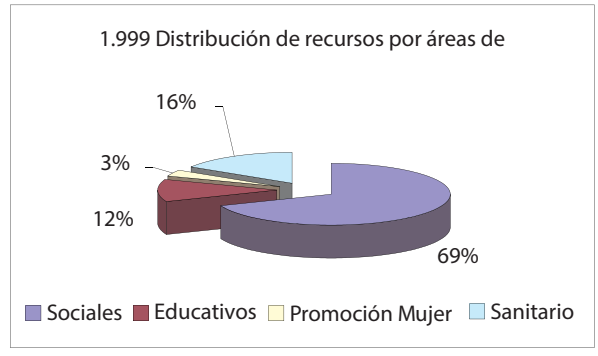
1.999 Distribución de recursos por áreas de
16%
3%
12%
69%
Sociales
Educativos
Promoción Mujer
Sanitario

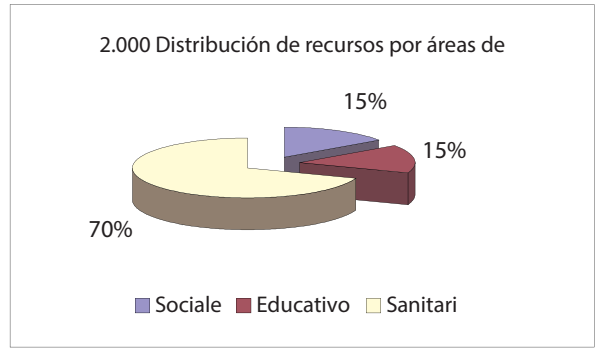
2.000 Distribución de recursos por áreas de
15%
15%
70%
Sociale
Educativo
Sanitari

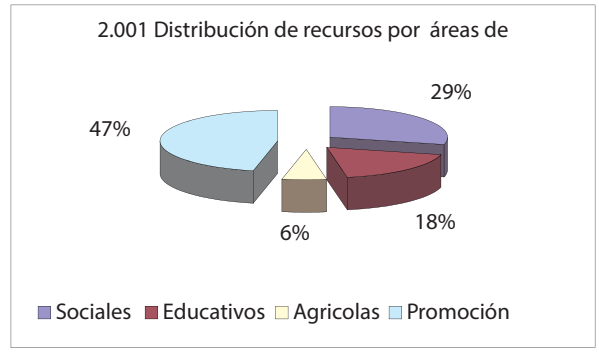
2.001 Distribución de recursos por áreas de
29%
47%
6%
18%
Sociales
Educativos
Agricolas
Promoción

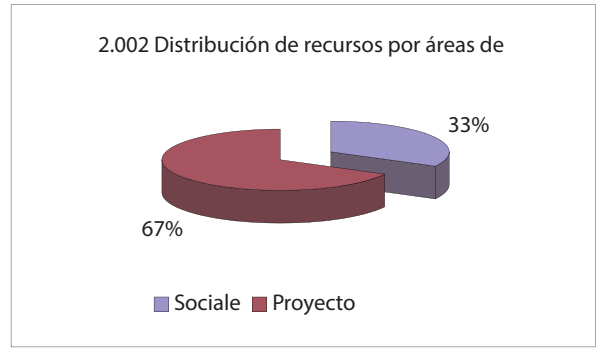
2.002 Distribución de recursos por áreas de
33%
67%
Sociale
Proyecto

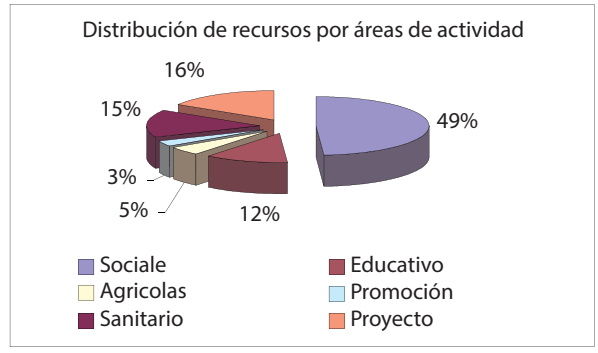
Distribución de recursos por áreas de actividad
16%
15%
49%
3%
5%
12%
Sociale
Educativo
Agricolas
Promoción
Sanitario
Proyecto

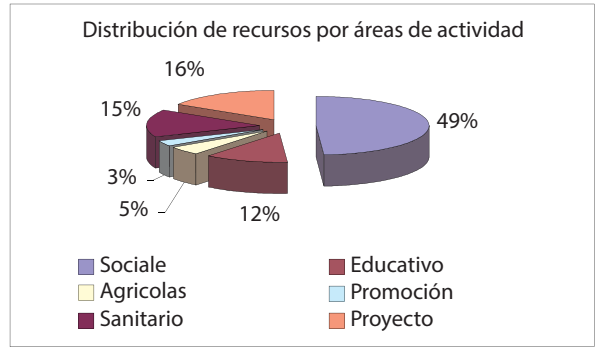
Distribución de recursos por áreas de actividad
16%
15%
49%
3%
5%
12%
Sociale
Educativo
Agricolas
Promoción
Sanitario
Proyecto

AGRADECIMIENTOS

Proyecto Alzheimer

Banco de España
Banco de Escocia
JP Morgan
Fundación Forum Filatélico
Fundación Pedro Barrié de la Maza
Fundación Vida y Esperanza
Fundación Ayuda al Desvalido
Fundación Romanillos
Fundación La Caixa
Fundación Villacellino
Fundación Antonio Lebrija
Dillers S.A.
Aurea Concesiones
Ferrovial
AENOR
Laboratorios Lilly
Torreal
Mapfre
BMW
VISCOFAN
Vallehermoso
EADS-CASA
CEPSA
Testimonio Compañía Editorial
Servicios Logísticos Integrados S.L.I. - U.T.I
Asunción Valdés
Juan José Hidalgo Loarte

Otros Proyectos de la Fundación

Banco de España
Caja Kutxa
Caja Vital
Caja de Ahorros del Mediterráneo
Caja Madrid
Confederación Española de Cajas de Ahorros (C..E.C.A.)
Fundación del Teatro Lírico
Fundación Pedro Barrié de la Maza
Fundación EFE

Actividades Riga S.L.
Editorial Planeta
Copa de América Desafío Español S.A.
SEAT
Don Miguel Torres (Bodegas Torres)
Hublot
Servicios Logísticos Integrados S.L.I. - U.T.I
Real Sociedad Canina
Señor Mstislav Rostropovich
Doña Vicenta Rubio
Conde de Elda
Don Julio Iglesias

CUENTAS CORRIENTES DE LA FUNDACION REINA SOFIA

BANCO BILBAO VIZCAYA ARGENTARIA

Oficina Institucional 5906
Alcalá, 16
Nº c/c. 0182 5906 43 0000747169

BANCO SANTANDER CENTRAL HISPANO

Oficina 1892
Plaza Canalejas, 1
Nº c/c. 0049 1892 63 2210205560

BANCO ESPAÑOL DE CREDITO

Oficina Principal 1001
Alcalá, 14
Nº c/c. 0030 1001 30 0870359271

CAJA MADRID

Oficina 1036
Manuel Alonso,1
Nº c/c. 2038 1036 87 6800010675